



COMUNE
DI
ASSISI

**Attività
dell'Amministrazione Comunale
dal 1973 al maggio 1978**



COMUNE DI ASSISI

BIBLIOTECA
Giancarlo Sacconi

- - 3 6 9 4

PERUGIA

**Attività
dell'Amministrazione Comunale
dal 1973 al maggio 1978**

Al termine di un periodo amministrativo, che ha impegnato fortemente il Sindaco, la Giunta Municipale ed il Consiglio Comunale, è doveroso rendere conto ai cittadini dell'attività svolta.

Corre anzitutto l'obbligo di ricordare quanto sia stata difficile e travagliata la vita del Comune nel quinquennio 1973/1978 per le particolari e diverse situazioni politiche verificatesi nel Consiglio Comunale.

A seguito delle elezioni amministrative, svoltesi il 26 novembre 1972, fu costituita la Giunta Municipale DC-PSI che si trovò ad ereditare una gestione commissariale che, per la sua natura, non aveva potuto risolvere i numerosi problemi della comunità assisana.

La predetta Giunta Municipale fu in grado di operare sino a quando il P.S.I., per sua autonoma decisione, non dichiarò, nell'ottobre 1975, di uscire dalla maggioranza.

Nel quadro politico incerto e di difficile composizione venutosi così a determinare, unica soluzione possibile atta a scongiurare una nuova gestione commissariale nel nostro Comune, sembrò quella di formulare un programma intorno al quale far convergere tutte le forze politiche democratiche presenti nel Consiglio.

La gestione di tale programma, trascritto in un documento firmato dalle forze politiche democratiche, fu affidata alla Giunta Municipale costituita da D.C., P.R.I. e P.S.D.I.

La difficile situazione politica ed economica del Paese, le innovazioni conseguenti alla attuazione costituzionale relativa alle autonomie locali, il problema occupazionale drammatico, in certi momenti, anche nel Comune di Assisi, i condizionamenti posti dai diversi e contrastanti strumenti urbanistici, la crisi della finanza locale ed i compiti sempre più numerosi e complessi affidati al Comune per delega Regionale hanno messo a dura prova la volontà realizzatrice della Civica Amministrazione e delle strutture amministrative municipali, ma non hanno impedito la realizzazione del programma concordemente stabilito.

A dimostrazione dell'impegno del Sindaco, della Giunta, del Consiglio Comunale e del personale tutto segue la illustrazione, sia pur sommaria, del « lavoro » svolto.

COMUNE DI ASSISI



Assisi, Piazza del Comune, Palazzo dei Priori.

Superficie territoriale : Ha. 18.684.

Popolazione residente con riferimento al censimento del 1971 : abitanti n. 24.002 — Famiglie n. 6.247.

La popolazione del Comune nel quinquennio 1973-1978, per la crescita sociale, economica ed occupazionale avutasi nel territorio come conseguenza dell'azione responsabile svolta dall'Amministrazione nei vari settori, ha registrato un andamento costante di incremento, come rilevasi dai seguenti dati statistici :

Abitanti al 31.12.1973	n. 24.216
» al 31.12.1974	» 24.374
» al 31.12.1975	» 24.478
» al 31.12.1976	» 24.521
» al 31.12.1977	» 24.638

FRAZIONI AMMINISTRATIVE

- 1 — ARMENZANO
- 2 — CAPODACQUA
- 3 — CASTELNUOVO
- 4 — COSTA DI TREX
- 5 — MORA
- 6 — PALAZZO
- 7 — PARADISO
- 8 — PETRIGNANO
- 9 — PIEVE SAN NICOLÒ
- 10 — PORZIANO
- 11 — RIVOTORTO
- 12 — ROCCA S. ANGELO
- 13 — S. MARIA DEGLI ANGELI
- 14 — S. MARIA DI LIGNANO
- 15 — S. VITALE
- 16 — STERPETO
- 17 — TORCHIAGINA
- 18 — TORDANDREA
- 19 — TORDIBETTO

**CONSIGLIERI COMUNALI ELETTI NELLA CONSULTAZIONE
AMMINISTRATIVA DEL 26 NOVEMBRE 1972**

- | | |
|--------------------------------|-----------------------------|
| — Boccacci Enzo | — Falcinelli Enzo |
| — Tarquinio Giorgio | — Cianetti Giovanni |
| — Ascani Salvatore | — Maggiore Salvatore |
| — Piatti Emanuele | — Biagetti Eliseo |
| — Frascarelli Romolo | — Masciotti Giovan Battista |
| — Cianetti Alessandro | — Righetti Franco |
| — Bianchi Natale | — Fioravanti Guizzardo |
| — Becchetti Americo | — Mirti Piero |
| — Giovagnoli Trentino | — Pettirossi Francesco |
| — Ciancaleoni Graziella | — Sacconi Giancarlo |
| — Valorosi Fosco | — Migliosi Bruno |
| — Profumi Pietro | — Fortini Gemma |
| — Mercurelli Safari Alessandro | — Lupattelli Irmo |
| — Cioccoloni Angelo | — Leoni Roberto |
| — Angeli Maceo | |

- **Carloni Enrico** con la data del 23.2.1973 ha sostituito il Consigliere Fortini Gemma.
- **Zubboli Massimo** con la data del 17.3.1973 ha sostituito il Consigliere Lupattelli Irmo.
- **Tosti Marcello** con la data del 17.11.1973 ha sostituito il Consigliere Cioccoloni Angelo.
- **Pompili Cesare** con la data del 28.6.1974 ha sostituito il Consigliere Tosti Marcello.
- **Cavanna Vincenzo** con la data del 16.10.1976 ha sostituito il Consigliere Massimo Zubboli.
- **Tardioli Marcello** con la data del 7.5.1977 ha sostituito il Consigliere Brunori Luigi.
- **Chianella Umberto** con la data dell'11.1.1978 ha sostituito il Consigliere Falcinelli Enzo.
- **Grassini Emma** con la data del 30.1.1978 ha sostituito il Consigliere Pompili Cesare.

**COMPONENTI GIUNTA MUNICIPALE
DAL 15.1.1973 al 22.11.1975**

Boccacci Cav. Uff. Ins. Enzo
Sindaco — Presidente.

Mirti Avv. Piero
Assessore effettivo: Delegato del Sindaco — Programmazione economica — Rapporti con l'Ente Regionale — Urbanistica — Presidenza C.E.P.O. e rilascio autorizzazioni edilizie — Traffico — Agricoltura.

Piatti Geom. Emanuele
Assessore effettivo: Lavori pubblici — Patrimonio immobiliare.

Migliosi Bruno
Assessore effettivo: Rapporti Comunità Montana « Subasio » — Igiene e Sanità — Nettezza Urbana.

Sacconi Dott. Giancarlo
Assessore effettivo: Industria — Commercio — Artigianato — Polizia Urbana — Trasporti — Presidenza Commissioni Disciplina del Commercio e rilascio relative autorizzazioni.

Tarquinio Prof. Giorgio
Assessore supplente: Pubblica Istruzione — Edilizia Scolastica — Beni Culturali — Turismo.

Cianetti Rag. Alessandro
Assessore supplente: Finanze — Patrimonio mobiliare — Economato — Sport.

* * *

Il Consigliere **Pettirossi Francesco** con la data 14.3.1975 ha sostituito l'Assessore effettivo Sacconi Dott. Giancarlo.

COMPONENTI GIUNTA MUNICIPALE DAL 24.11.1975

Boccacci Cav. Uff. Ins. Enzo

Sindaco — Presidente

Leoni Prof. Roberto

Assessore effettivo : Delegato del Sindaco — Urbanistica — Edilizia popolare e privata — Presidenza della C.E.P.O. e rilascio concessioni edilizie — Beni Culturali — Tutela del Patrimonio — Traffico e viabilità.

Piatti Geom. Emanuele

Assessore effettivo : Partecipazione — Rapporti con gli organismi di base — Lavori pubblici.

Tarquinio Prof. Giorgio

Assessore effettivo : Rapporti con la Regione e con gli Enti Comprensoriali — Organizzazione Servizi Comunali — Rilascio concessioni edilizie in assenza del Sindaco e dell'Assessore delegato.

Valorosi Dott. Fosco

Assessore supplente : Turismo — Agricoltura — Industria — Artigianato — Commercio — Servizi Demografici.

Profumi Ins. Pietro

Assessore supplente : Servizi Sociali — Pubblica Istruzione — Sanità e Igiene — Patrimonio Impianti Tecnologici.

* * *

Il Consigliere **Zubboli Prof. Massimo** con la data del 28.2.1976 ha sostituito l'Assessore supplente Valorosi Dott. Fosco con le medesime competenze.

* * *

Il Consigliere **Cavanna Geom. Vincenzo** con la data del 16 ottobre 1976 ha sostituito l'Assessore supplente Zubboli Prof. Massimo. Al medesimo sono state affidate le competenze : Turismo — Sport — Tempo Libero — Agricoltura — Industria — Artigianato — Commercio — Presidenza Commissioni per la disciplina per il Commercio.

ATTIVITÀ DEL CONSIGLIO E DELLA GIUNTA

Gli organismi comunali, Consiglio e Giunta Municipale, nel quinquennio 1973-1978 hanno ampiamente operato, nonostante le difficoltà di funzionamento che hanno caratterizzato il periodo amministrativo; ciò viene dimostrato dai dati di riferimento appresso riportati:

SEDUTA E OGGETTI TRATTATI DAL CONSIGLIO COMUNALE

Anno 1973 — Sedute n. 20	oggetti n. 287
Anno 1974 — Sedute n. 14	oggetti n. 143
Anno 1975 — Sedute n. 22	oggetti n. 190
Anno 1976 — Sedute n. 18	oggetti n. 262
Anno 1977 — Sedute n. 22	oggetti n. 178
<hr/>	
Totale . . . n. 96	n. 1.060

SEDUTE E OGGETTI TRATTATI DALLA GIUNTA MUNICIPALE

Anno 1973 — Sedute n. 54	oggetti n. 1.212
Anno 1974 — Sedute n. 71	oggetti n. 1.355
Anno 1975 — Sedute n. 71	oggetti n. 1.437
Anno 1976 — Sedute n. 70	oggetti n. 1.269
Anno 1977 — Sedute n. 66	oggetti n. 1.518
<hr/>	
Totale . . . n. 332	n. 6.791

L'attività che l'Amministrazione Comunale ha svolto nel periodo in esame e che si intende fare opportunamente conoscere a tutta la cittadinanza viene qui di seguito esposta con riferimento alla nuova unità funzionale del « Dipartimento » secondo i più recenti indirizzi di tecnica amministrativa, cui anche il Comune di Assisi sta adeguandosi per assicurare migliori ed efficienti servizi alla popolazione.

DIPARTIMENTO SERVIZI GENERALI — ECONOMIA — BILANCIO

In tale settore l'attività è stata notevolissima e non trova riscontro in alcun periodo amministrativo precedente, così da ritenere doveroso esprimere formalmente un vivo elogio a tutto il personale dipendente comunque in servizio per il senso di responsabilità e di attaccamento al dovere che hanno dimostrato in ogni circostanza. I dati seguenti ne sono una concreta prova:

a) Affari risultanti dal Protocollo del Comune :

Anno 1973	n.	22.308
Anno 1974	n.	20.399
Anno 1975	n.	15.597
Anno 1976	n.	19.282
Anno 1977	n.	22.058

Totale . . . n. 99.644

b) Contratti stipulati e volume affari :

Anno 1973	n.	124	£.	163.815.337
Anno 1974	n.	62	£.	185.505.738
Anno 1975	n.	79	£.	364.373.513
Anno 1976	n.	114	£.	448.977.390
Anno 1977	n.	177	£.	1.571.171.115

Totale . . . n. 556 £. 2.733.843.093

c) Contabilità — Risultanze finali economiche :

Anno 1973

Riscossioni	£.	2.130.719.156
Pagamenti	£.	1.827.043.648

Fondo di Cassa £. 303.675.508

Detto esercizio finanziario si è chiuso con un avanzo di Amministrazione di £. 71.640.414.

Anno 1974

Riscossioni	£.	2.776.422.698
Pagamenti	£.	2.442.397.989

Fondo di Cassa £. 334.024.709

Detto esercizio finanziario si è chiuso con un avanzo di Amministrazione di £. 206.952.960.

Anno 1975

Riscossioni	£.	2.539.332.931
Pagamenti	£.	2.712.991.982

Deficienza di Cassa £. 173.659.051

Detto esercizio finanziario si è chiuso con un avanzo di Amministrazione di £. 108.062.051.

Anno 1976

Riscossioni	£. 3.396.511.000
Pagamenti	£. 3.477.582.319
	<hr/>
Deficienza di Cassa	£. 81.406.808

Detto esercizio finanziario si è chiuso con un avanzo di Amministrazione di £. 152.664.064.

Anno 1977

Riscossioni	£. 5.426.570.385
Pagamenti	£. 5.207.774.041
	<hr/>
Fondo di Cassa	£. 218.796.344

Detto esercizio finanziario si è chiuso anch'esso con un avanzo di Amministrazione da accertare nell'esatto suo ammontare.

* * *

Dall'analisi dei dati suindicati si nota come la situazione finanziaria del Comune sia stata tenuta sempre sotto controllo nell'interesse della collettività amministrata che, pur nella situazione di crisi in corso nel Paese, ha avuto ognora assicurati i più importanti servizi pubblici.

* * *

L'Amministrazione, sensibile alle aspettative del personale comunque in servizio, non ha trascurato di risolvere i relativi problemi, avuto riguardo al buon funzionamento di tutti i servizi istituzionali, recependo il contratto di lavoro per i dipendenti degli Enti Locali dell'Umbria ed aggiornando la relativa pianta organica.

Particolare evidenza merita il provvedimento dell'Amministrazione Comunale riguardante l'assunzione diretta del servizio Nettezza Urbana avvenuta nell'anno 1974 con il trasferimento conseguente di tutto il personale addetto ed il potenziamento delle relative attrezzature con l'acquisto di mezzi per un importo di £. 53.000.000.

Nello spirito di giustizia che ha animato l'Amministrazione nei rapporti con il proprio personale, a tutti gli incaricati di pubblici servizi è stato attribuito un equo compenso secondo il lavoro svolto nel rispetto del sopra ricordato contratto di lavoro, eliminando ogni sperequazione di trattamento differenziato.

Si ritiene ancora opportuno rappresentare l'azione svolta per rendere maggiormente funzionali particolari servizi comunali quali: Servizi Demografici, Servizi Contabili e di Ragioneria, Servizi di Polizia Urbana.

Servizi demografici

Si è provveduto ad ammodernare i servizi mediante la messa in funzione di « Terminali » presso gli uffici del Capoluogo e le delegazioni di S. Maria degli Angeli e Petrignano per il rilascio di certificazioni anagrafiche in tempo reale mediante collegamento diretto con il « Centro dati » del CRUED di Perugia.

Servizi contabili e di ragioneria

Si è provveduto a dotare gli uffici competenti di una moderna macchina elettronica AUDIT/OLIVETTI per la meccanizzazione delle retribuzioni al personale, ecc., ponendo il Comune tra quelli più efficienti e modernizzati della Regione.

Servizi di Polizia Urbana

Il Corpo dei Vigili Urbani è stato notevolmente potenziato nelle sue attrezzature mediante la dotazione di nuove motociclette (due Guzzi 500 cc.), di una Jeep di pronto intervento, di un rilevatore di velocità, nonché di una stazione radio ricetrasmittente per i collegamenti con le pattuglie in servizio.

Tale potenziamento ha avuto riflessi positivi sui servizi di istituto, come può rilevarsi dai seguenti dati :

Contravvenzioni elevate nell'anno	1975	—	n.	4.597		
»	»	»	1976	—	n.	6.984
»	»	»	1977	—	n.	9.984
						<hr/>
Totale	n.	21.499

* * *

Viene tralasciato, per esigenze di spazio, di riferire sul potenziamento e l'ammodernamento di attrezzature riguardanti altri uffici e servizi.

DIPARTIMENTO TECNICO

Moltissima ed ampia è stata l'attività che l'Amministrazione Comunale ha svolto nel quinquennio 1973-1978 per assicurare alla popolazione dell'intero territorio comunale condizioni di vita e di progresso migliori, tenendo in particolare considerazione le esigenze delle località rurali e maggiormente abitate.

Urbanistica

Con legge regionale del 30.6.1976, il P.T. del Comune di Assisi è stato adeguato al suo P.R.G., eliminandosi in tal modo difformità nell'attuazione degli strumenti urbanistici in vigore.

L'Amministrazione Comunale, avuto particolare riguardo ai problemi dell'edilizia economico-popolare, ai sensi della legge 18.4.1962, n. 167 e successive modificazioni ed integrazioni, ha adottato Piani di Zona nelle seguenti località: Rivotorto, Tordandrea, Castelnuovo, Viole, Assisi e S. Maria degli Angeli.

Ha, altresì, provveduto a disporre un P.P.E. per la parte Nord di Assisi ed ha approvato P.P.E. interessanti i settori urbani 1/5 e 1/6 di S. Maria degli Angeli ed i settori urbani P/3 e P/21 di Petrignano.

Per eliminare lacune riscontrate nella fase attuativa del vigente P.R.G., l'Amministrazione Comunale si è trovata nella necessità di adottare numerose varianti, tra le quali:

- Variante tracciato strada zona ovest in S. Maria degli Angeli;
- » al P.R.G. zone « A » ed « A/1 »;
- » al P.R.G. zona « C »;
- » frazione di S. Maria degli Angeli, zona industriale e residenziale;
- » zona residenziale della frazione di Palazzo;
- » al P.T.P. per la frazione di Palazzo;
- » per ampliamento zona industriale, settore P/21 nella frazione di Petrignano;
- » altezza edifici settore urbano II/6 zona artigianale, nella frazione di S. Maria degli Angeli.
- » zona industriale delle frazioni di Rivotorto e Passaggio di Assisi;
- » al P.R.G. per realizzazione cavalcavia ferroviario in S. Maria degli Angeli;
- » al P.P.E. — settori urbani 1/5 e 1/6 — frazione di S. Maria degli Angeli;
- » al P.R.G. per costruzione campo di calcio — frazione di Tordandrea;
- » al P.R.G. per costruzione campo di calcio — frazione di Viole;
- » parziale per ampliamento zona artigianale — frazione di Palazzo;
- » al P.R.G. — settore urbano IV/3 — frazione di S. Maria degli Angeli;
- » al P.R.G. — frazione di Viole;
- » al P.R.G. — frazione di Palazzo;
- » al P.R.G. — settori urbani IV/6 e IV/7 — frazione di S. Maria degli Angeli.

* * *

In applicazione alla legge regionale n. 40 del 3.6.75, è stato approvato lo Statuto per la istituzione del Consorzio urbanistico n. 4 « Valle Umbra Nord », comprendente i Comuni di: Assisi, Bastia Umbra, Bettona e Cannara, al fine di promuovere lo sviluppo socio-economico delle comunità interessate e di attuare una politica di riequilibrio territoriale nel quadro della programmazione regionale.

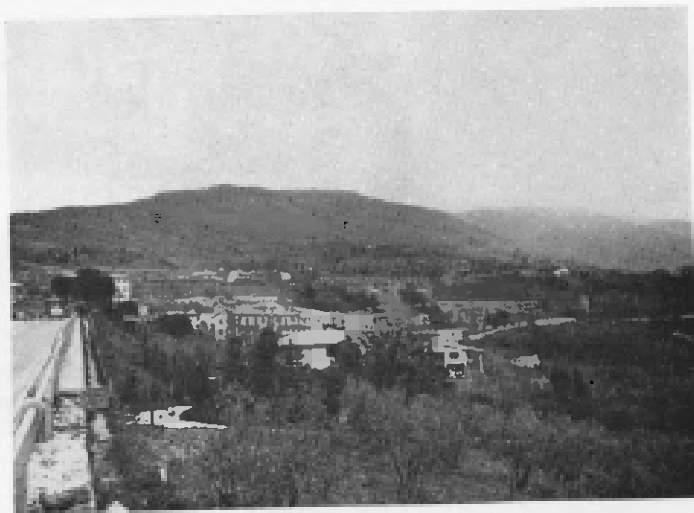

Zona di sviluppo edilizio in Assisi capoluogo.



Nuova lottizzazione comunale in S. Maria degli Angeli (Settori Urbani 1/5 - 1/6).

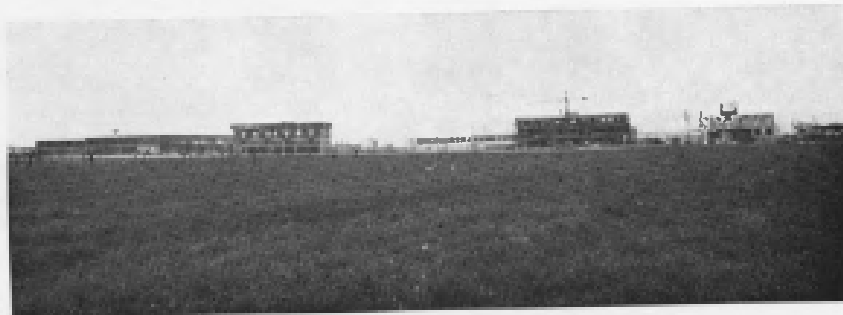

Nuova zona industriale di S. Maria degli Angeli.

Particolare menzione deve farsi al lavoro che la Commissione Edilizia e del Pubblico Ornato ha compiuto nell'interesse generale della popolazione: i dati sottoriportati ne sono una dimostrazione :

Anno 1973 —	Pratiche edilizie	esaminate	n.	748
Anno 1974 —	»	»	n.	742
Anno 1975 —	»	»	n.	798
Anno 1976 —	»	»	n.	1.105
Anno 1977 —	»	»	n.	1.179
Totale				n. 4.572

Lavori pubblici

L'Amministrazione Comunale in tale settore ha notevolmente operato raggiungendo risultati quanto mai lusinghieri, nonostante il difficile periodo di crisi attraversato dal nostro Paese.

L'azione svolta ha tenuto conto delle necessità del Capoluogo e dei centri abitati del Comune ed è stata portata avanti con coraggio e volontà, assicurando i dovuti finanziamenti e beneficiando delle leggi statali e regionali emanate per la esecuzione di opere pubbliche di interesse generale.

* * *

Date le condizioni igienico-sanitarie non particolarmente ottimali del territorio comunale di Assisi, l'Amministrazione si è interessata vivamente per l'attuazione sollecitata della legge regionale 28.1.1974 n. 10 redigendo, approvando ed appaltando le seguenti opere :

— Miglioramento approvvigionamento idrico del Capoluogo	£. 103.970.000
— Costruzione rete fognante del Capoluogo	» 31.050.000
— Miglioramento approvvigionamento idrico nella frazione di S. Maria degli Angeli	» 75.000.000
— Miglioramento rete fognante nella frazione di S. Maria degli Angeli	» 38.920.000
— Miglioramento approvvigionamento idrico nella frazione di Sterpeto	» 45.000.000
— Miglioramento rete fognante nelle frazioni di Petrignano e Torchiagina	» 19.755.000
— Miglioramento rete fognante nelle frazioni di Palazzo e Tordibetto	» 28.000.000
— Miglioramento rete fognante nella frazione di Tordandrea	» 18.320.000
— Miglioramento acquedotto Rivotorto-San Vitale	» 69.500.000
— Miglioramento idrico zona montana Casa Caberta	» 13.000.000
— Miglioramento acquedotti : Pieve S. Nicolò - Mora - S. Gregorio - Castelnuovo - Capodacqua	» 26.000.000

Potenziamento idrico del Capoluogo. Costruzione serbatoi in località « Crocelisso ».

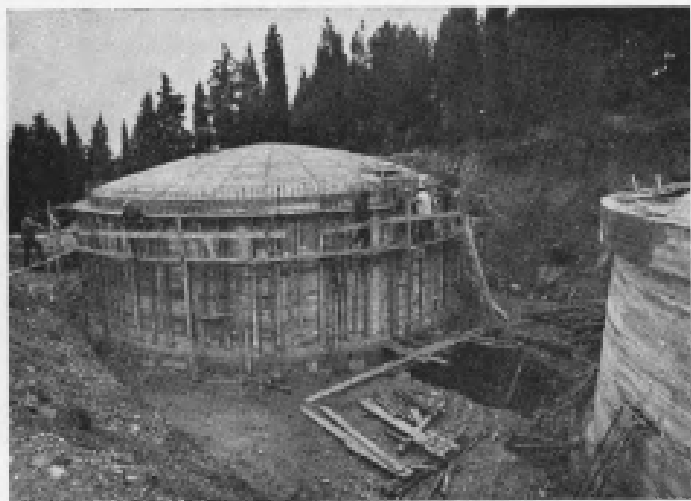

Lavori di miglioramento acquedotto Viola - S. Vitale - Rivatorta. Condotta di adduzione acquedotto S. Vitale.

*Miglioramento idrico
di S. Maria degli
Angeli. Costruzione
nuova stazione di
pompaggio e serba-
toio.*

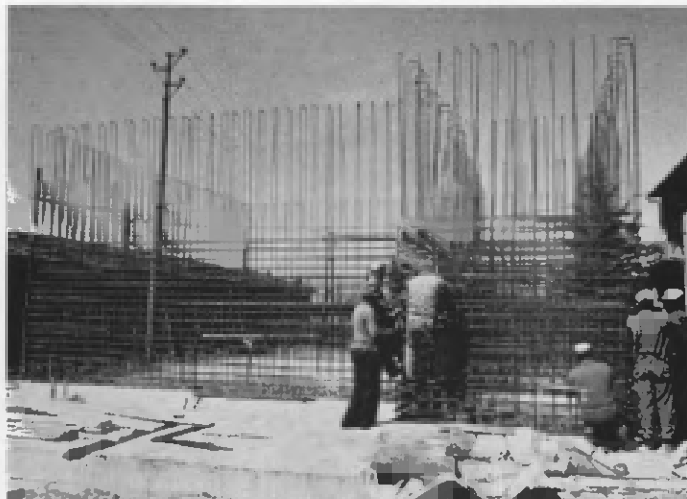

*Acquedotto consor-
ziale di Armentano.
Serbatoio di carica
con stazione di sol-
levamento.*

*Acquedotto di Stor-
peto. Cabina di al-
laccio in località Be-
viglie.*



*Acquedotto montano. Serbatolo. Sta-
zione di pompaggio in località S.
Anna.*



*Tordibetto. Coperti-
ra lavatoio pubblico.*

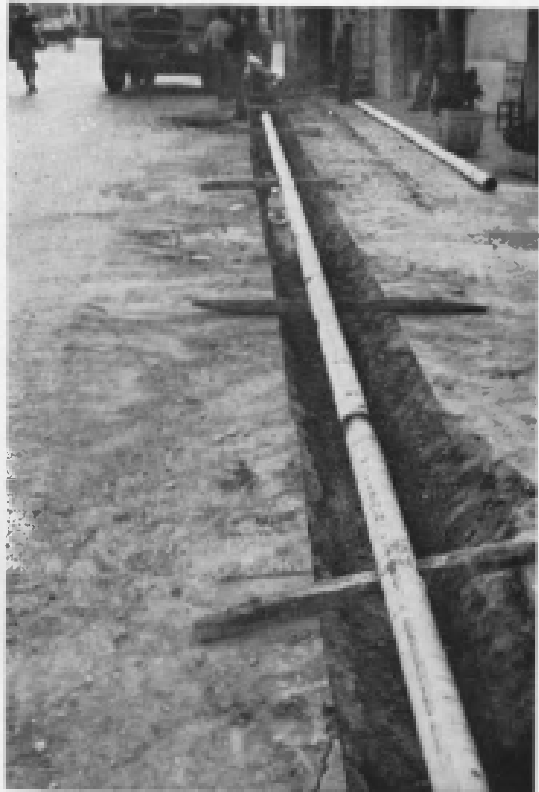

Petrignano. Miglioramento acquedotto.



S. Maria degli Angeli, Via Los Angeles. Impianti di gas-metano.

*S. Maria degli Angeli. Opera di urbanizzazione P.P.E. settori 1/5-1/6.
Costruzione collettori fognanti.*



*Torchigino. Nuovo
collettore fognario.*

— Miglioramento rete fognante nelle frazioni di : Armenzano - Porziano - Pieve S. Nicolò - Rivotorto - Capodacqua - Rocca S. Angelo - Castelnuovo	» 20.680.000
— Miglioramento idrico nelle frazioni di Petrignano e di Tor- chiagina	» 39.000.000
Totale	£. 528.215.000

Per quanto riguarda i lavori di cui trattasi, sono stati operati interventi ulteriori, come segue :

— Acquedotto di Castelnuovo	£. 16.850.000
— Acquedotto di Capodacqua	» 8.800.000
— Acquedotto di Tordandrea	» 12.500.000
— Acquedotto di S. Maria degli Angeli	» 12.000.000
— Acquedotto Caminaccio	» 6.000.000
— Fognature Capoluogo e frazioni	» 90.000.000
Totale	£. 140.650.000

Acquedotto Montano Consorziale — Contributo per £. 30.000.000 (12% della spesa complessiva).

. . . .

Altri problemi di importanza notevole per il miglioramento delle condizioni sociali-economiche e produttive della popolazione assisana sono stati affrontati dall'Amministrazione con la realizzazione in atto delle seguenti opere :

— Costruzione rete distribuzione gas-metano, 1° stralcio (S. Maria degli Angeli — Petrignano)	£. 700.000.000
— Potenziamento impianti illuminazione pubblica Capoluogo e frazioni	» 200.000.000
Totale	£. 900.000.000

In merito al potenziamento degli impianti della pubblica illuminazione, sono stati eseguiti ulteriori lavori nel Capoluogo e nelle frazioni per un importo di £. 40.000.000.

. . . .

Per rendere agibile e funzionale l'intervento pubblico riguardante la lot-tizzazione comunale in S. Maria degli Angeli — settori urbani 1/5 e 1/6 — sono stati eseguiti e programmati dall'Amministrazione i seguenti interventi :

— Costruzione rete fognante	£. 124.100.500
— Costruzione acquedotto	» 40.000.000
— Costruzione rete pubblica illuminazione	» 56.270.500
— Costruzione strade	» 190.400.000
Totale	£. 410.771.000

100
101

*Perimetro della struttura in via
Mazzini*



102
103



*Perimetro della struttura
Mazzini*

*Torchiagina. Nuovi
impianti pubblica il-
luminazione.*



*Castelnovo. Potenziamento impianti
pubblica illuminazione.*

Edilizia scolastica

Nel campo dell'edilizia scolastica l'attività operativa dell'Amministrazione è stata notevole, pure se in tale settore è necessario concentrare ancora ogni particolare attenzione, dato l'insufficiente numero di aule in rapporto alle accresciute esigenze scolastiche.

Il programma realizzato è stato frutto di un responsabile lavoro teso ad usufruire, al massimo, dei benefici delle leggi: n. 641 del 28.7.1967 - n. 645 del 9.8.1954 - n. 412 del 5.8.1975 e successive modificazioni ed integrazioni.

L'elenco delle opere che segue, realizzate ed in corso, ne è una chiara conferma.

— Costruzione Istituto Professionale per l'Industria e l'Artigianato	£. 162.000.000
— Impianto elettrico laboratorio officina dell'I.P.S.I.A. in S. Maria degli Angeli	» 5.500.000
— Costruzione cabina elettrica a servizio dell'I.P.S.I.A. in S. Maria degli Angeli	» 4.000.000
— Ampliamento Scuola Elementare nella frazione di S. Vitale	» 7.500.000
— Ampliamento Scuola Elementare nella frazione di Torchiagina	» 4.000.000
— Ricostruzione tetto e sostituzione infissi Scuola Elementare nella frazione di Palazzo	» 19.498.110
— Sistemazione Scuola Elementare nella frazione di Tordandrea	» 4.000.000
— Restauro piano terra Scuola Elementare « S. Antonio » in Assisi	» 16.000.000
— Ampliamento Istituto Professionale per l'Industria e l'Artigianato in S. Maria degli Angeli	» 30.000.000
— Costruzione Scuola Materna quartiere « Rinascita » in Assisi	» 98.566.049
— Costruzione Asilo Nido nella frazione di Petrignano	» 77.713.079
— Ampliamento Scuola Elementare nella frazione di Petrignano	» 73.000.000
— Costruzione Scuola Materna nella zona residenziale della frazione di S. Maria degli Angeli: lavori affidati all'Istituto Autonomo Case Popolari	» 100.000.000
— Costruzione edificio per attività ricreative e culturali della Scuola Elementare nella frazione di Petrignano	» 77.000.000
— Ampliamento Scuola Elementare nella frazione di Rivotorto	» 65.000.000
— Completamento Scuola Elementare nella frazione di Torchiagina	» 15.000.000
— Installazione Scuola Materna prefabbricata nella zona residenziale della frazione di S. Maria degli Angeli	» 8.500.000
Totale	£. 767.277.238

Nell'importo di cui sopra non sono comprese le spese sostenute dalla Amministrazione per lavori di manutenzione ordinaria e straordinaria eseguiti sugli edifici scolastici di propria competenza esistenti nel territorio.

S. Maria degli Angeli. Istituto Professionale per l'Industria e l'Artigianato.

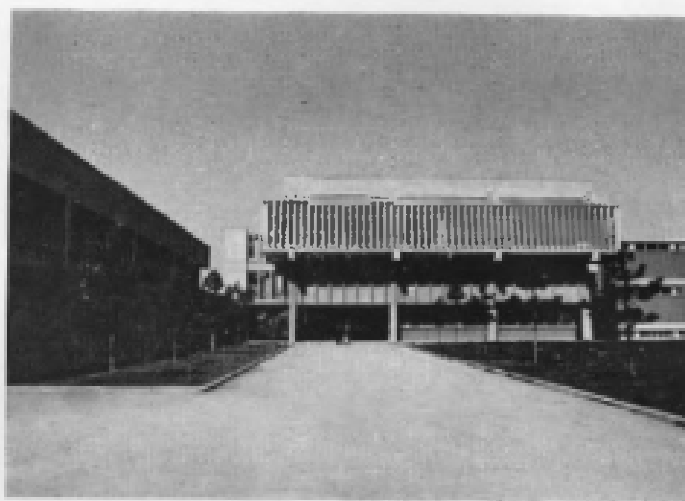

Petignano. Ampliamento edificio Scuole Elementari.

Assisi, Via S. Benedetto. Nuova Scuola Materna.

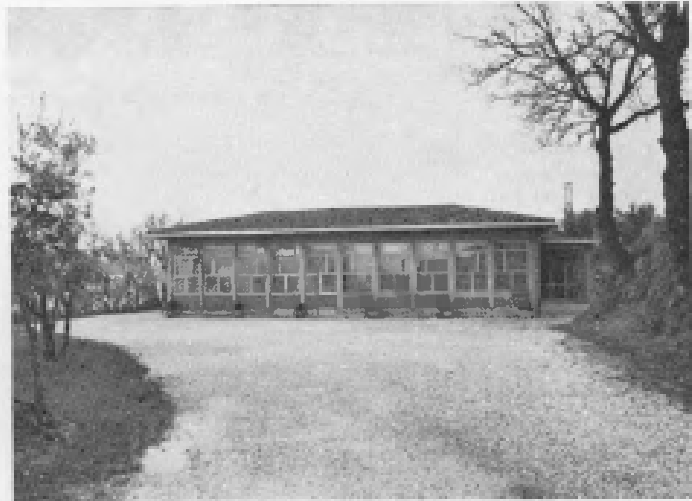

S. Maria degli Angeli. Nuova Scuola Materna.

Petrignano. Il nuovo Asilo Nido.



Patrimonio

L'Amministrazione non ha trascurato tale settore ed ha svolto una responsabile attività per la migliore conservazione e valorizzazione del proprio patrimonio immobiliare.

I lavori eseguiti, in corso o di prossima realizzazione, di cui all'elenco che segue, ne manifestano il predetto indirizzo :

— Restauro e consolidamento fabbricato in Via del Seminario, Assisi	»	74.510.000
— Consolidamento e ristrutturazione fabbricato da adibire a sede della Pretura, in Assisi	»	85.600.000
— Costruzione case comunali popolari nelle frazioni di : Petrignano	»	25.356.000
Castelnuovo	»	23.952.000
Rivotorto	»	26.400.000
— Sistemazione ufficio postale nella frazione di S. Vitale	»	3.100.000
		<hr/>
	Totale	£. 238.918.000

* * *

Tenute in particolare considerazione le esigenze delle popolazioni, l'Amministrazione ha realizzato ed ha in corso opere riguardanti i cimiteri comunali, in particolare :

— Costruzione loculi cimitero nella frazione di Palazzo	£.	22.456.000
— Costruzione 2° lotto loculi cimitero nella frazione di S. Vitale	»	17.800.000
— Ampliamento cimitero nella frazione di S. Maria degli Angeli	»	23.000.000
— Costruzione 4° lotto loculi cimitero nella frazione di S. Maria degli Angeli	»	17.500.000
— Costruzione loculi cimitero nella frazione di Porziano	»	5.200.000
— Costruzione loculi cimitero nella frazione di Petrignano	»	5.100.000
— Costruzione n. 2 lotti loculi cimitero in Assisi	»	55.000.000
— Costruzione 5° e 6° gruppo loculi cimitero nella frazione di S. Maria degli Angeli	»	108.000.000
		<hr/>
	Totale	£. 254.056.000

Viabilità e comunicazioni

La viabilità comunale è stata, nei limiti del possibile, oggetto di un'attenzione particolare per l'importanza che una rete stradale efficiente ha nei riflessi delle varie attività produttive e commerciali del territorio.

Tordandrea. Bitumatura della strada comunale.



Rivotorto. Bitumatura della strada comunale « La Renniola ».



Starnepeto. Bitumatura della strada comunale.



Capodacqua. Bitumatura della strada comunale.

Rocca S. Angelo. Bitumatura della strada comunale.

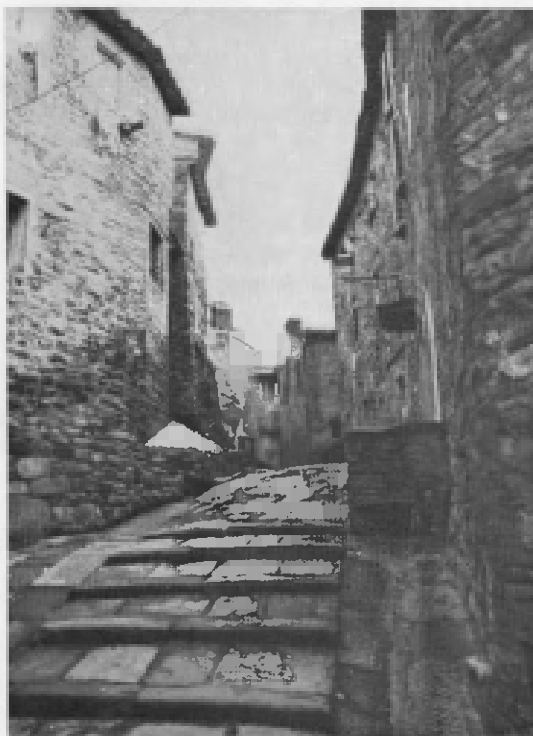

Rocca S. Angelo. Sistemazione e pavimentazione stradale del centro storico.

Sono stati eseguiti e sono in corso i seguenti lavori :

— Bitumatura strada comunale « Traversa 1' » nella frazione di Torchiagina	£.	6.058.689
— Bitumatura strade comunali nella frazione di Palazzo	»	8.940.968
— Bitumatura e sistemazione varie strade comunali nel Capoluogo e nelle frazioni	»	250.000.000
— Installazione impianto semaforico nelle frazioni di S. Maria degli Angeli e di Petignano	»	16.000.000
— Bitumatura strada « Traversa » nella frazione di Tordandrea	»	13.680.000
— Sistemazioni varie zone verdi nel quartiere « Rinascita », Assisi - Cantiere di lavoro n. 108405	»	10.091.200
— Sistemazione strade nella frazione di Porziano - Cantiere di lavoro n. 108406	»	9.050.000
— Sistemazione strada Porta S. Giacomo - Ponte S. Croce - Cantiere di lavoro n. 108407	»	5.600.000
— Sistemazione strada Catecuccio - Bivio S. Maria di Lignano	»	7.900.000
— Sistemazione copertura canale nella frazione di Tordandrea - Cantiere di lavoro n. 108411	»	2.570.000
— Sistemazioni varie all'Eremo delle Carceri - Cantiere di lavoro n. 104632	»	3.500.000
— Sistemazione strada di « Mezzo » - Cantiere di lavoro n. 112738	»	11.334.000
		11.334.000
Totale	£.	344.724.857

Attrezzature sportive

L'Amministrazione, sensibile al problema dell'attività sportiva, ha profuso i suoi sforzi per poter realizzare nuove attrezzature sportive nelle frazioni del Comune in cui ancora non esiste alcun impianto.

A seguito di suo fattivo interessamento, sono stati ottenuti i seguenti finanziamenti ed approvati i relativi progetti per la costruzione di campi per il calcio nelle seguenti località :

— Frazione di Tordandrea	£.	30.000.000
— Frazione di Palazzo	»	30.000.000
— Frazione di Viole	»	30.000.000
		30.000.000
Totale	£.	90.000.000

È stato provveduto, altresì, a costruire servizi igienici e gradinate presso il campo sportivo della frazione di Petignano con una spesa di lire 9.600.000.

Allo scopo di rendere maggiormente funzionali i campi per il gioco del tennis esistenti nel Centro Turistico Sportivo di Assisi, è stato programmato un intervento per il rifacimento del terreno di gioco per un importo di lire 29 milioni.

DIPARTIMENTO SERVIZI SOCIALI – PUBBLICA ISTRUZIONE ATTIVITÀ CULTURALI – TEMPO LIBERO

L'Amministrazione, nel settore dei Servizi Sociali, della Pubblica Istruzione, delle Attività Culturali, ecc., ha rivolto ogni possibile attenzione perché venissero assicurati alla popolazione interventi assistenziali e di promozione culturale e sociale, tenuto conto della tradizione storica della Città, culla del Francescanesimo e meta di visitatori e pellegrini provenienti da ogni parte del mondo.

* * *

Per quanto riguarda l'assistenza scolastica, l'organizzazione dei trasporti gratuiti degli alunni frequentanti le scuole dell'obbligo, delle mense scolastiche, ecc., l'Amministrazione ha rivolto una particolarissima attenzione assicurando al maggior numero possibile di alunni la frequenza nelle varie Scuole od Istituti medi e superiori funzionanti nel territorio.

L'onere sostenuto per quanto sopra è stato notevole ed i dati riassuntivi sotto indicati dimostrano quanto sia stato a cuore all'Amministrazione il problema dell'istruzione :

— Anno 1974 — in complesso	£. 92.785.246
— Anno 1975 — in complesso	» 165.025.239
— Anno 1976 — in complesso	» 227.719.810
— Anno 1977 — in complesso	» 181.600.121
Totale	£. 667.130.416

Particolare impulso è stato dato alle *Scuole Materne istituite*, provvedendo ad assicurare i servizi sopra citati (trasporti, mense scolastiche, ecc.), il personale di custodia e di cucina, nonché gli arredi e le attrezzature indispensabili.

Altrettanto è stato fatto per le *Scuole Elementari* funzionanti nel territorio, facilitando la sperimentazione del « Tempo pieno ».

Anche le *Scuole Medie* sono state oggetto di particolare attenzione operando l'Amministrazione in modo da rendere maggiormente funzionanti gli edifici, le attrezzature e quanto altro necessario per il buon andamento didattico e scientifico degli alunni frequentanti.

* * *

Altra notevole attività è stata svolta dall'Amministrazione a difesa ed a tutela della salute pubblica.

È stato dato inizio ad un programma articolato di medicina del lavoro, oggi estremamente importante, tenendo conto sia dell'igiene ambientale che delle condizioni psico-fisiche dei soggetti interessati, quali sono i lavoratori.

*Automezzi Cooperativa C.A.T.A. per il trasporto gratuito a-
lunni scuola dall'ob-
bligo.*

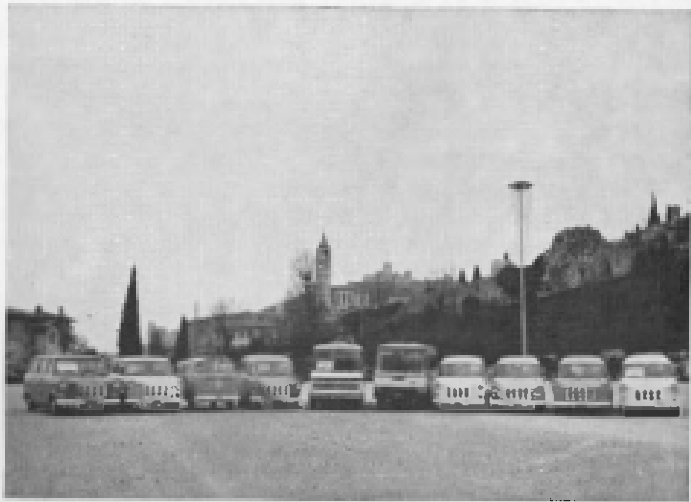

*Nuovi automezzi del
Servizio N.U.*

Per quanto riguarda l'igiene del suolo e dell'abitato, sono stati effettuati dai tecnici dell'ambiente e dal Servizio Igiene del Comune prelievi sistematici da tutti gli acquedotti e pozzi, nonché dalla rete fognante con relative analisi e giudizi.

Eventuali inquinamenti sono stati eliminati con interventi al livello urbano, industriale e zootecnico.

I risultati sono stati evidenziati dal fatto che l'Anno Santo (1975) e l'Anno Franceseano (1976-1977), con oltre due milioni di presenze, non hanno fatto registrare casi di particolare rilievo per quanto riguarda infezioni batteriche.

Questo anche per l'azione di controllo costante svolta presso alberghi, alimentaristi, ristoranti, comunità religiose, macellai e macellerie con continui prelievi e analisi.

* * *

Merita menzione l'attività assistenziale promossa dall'Amministrazione in favore dei lavoratori autonomi (artigiani - commercianti - coltivatori diretti), nonché degli anziani e dei minori non abbienti.

Per l'assistenza farmaceutica ai lavoratori autonomi l'Amministrazione ha sostenuto un forte onere, assumendo a proprio carico tale forma di intervento sociale con un contributo sulla spesa per acquisto medicinali dell'80 per cento circa.

I dati che seguono non hanno necessità di illustrazione :

— Anno 1973 — in complesso	£. 14.057.440
— Anno 1974 — in complesso	» 90.000.000
— Anno 1975 — in complesso	» 104.343.000
— Anno 1976 — in complesso	» 90.000.000
— Anno 1977 — in complesso	» 33.500.000
Totale	£. 331.900.440

Per l'assistenza degli anziani e dei minori, l'Amministrazione Comunale, secondo i più recenti orientamenti medico-sociali, ha operato in favore dei medesimi sostenendo la responsabilità tecnica del servizio di assistenza, collaborando con personale proprio all'organizzazione ed al funzionamento di gruppi-famiglia (S. Maria degli Angeli) e del servizio domiciliare.

* * *

L'Amministrazione Comunale, consapevole dell'importanza di Assisi come centro di cultura, arte e religiosità, non ha trascurato le attività ed i beni culturali.

Infatti, associazioni, quali : Società Internazionale di Studi Francescani, Accademia Properziana del Subasio, Italia Nostra, Lions Club, Rotary Club, Cantori di Assisi ed altre hanno trovato sempre nell'Amministrazione piena

e concreta disponibilità, fattore determinante per l'attuazione delle varie iniziative organizzate e promosse.

È stato possibile con ciò lo svolgimento di congressi di studio ad altissimo livello culturale, nazionale ed internazionale, di spettacoli e di manifestazioni musicali, teatrali e folkloristiche, di mostre d'arte di antiquariato, ecc., inserendo Assisi nella sua giusta dimensione tra le maggiori capitali dello spirito e dell'arte.

Basti qui ricordare il grande successo ottenuto da tutte le manifestazioni religiose e civili organizzate per degnamente celebrare l'Anno Santo ed il 750° anniversario della morte di S. Francesco, nel cui clima è stato sancito il gemellaggio tra la Città di S. Francisco ed Assisi con visite delle delegazioni delle due municipalità nelle rispettive Città.

La conservazione dei beni culturali, di cui Assisi è particolarmente ricca, è stata sempre problematica costante dell'Amministrazione assai vigile perché il patrimonio artistico non avesse a subire deterioramenti.

L'interessamento costante per tale problema ha dato i suoi frutti consentendo i sotto indicati interventi da parte del Ministero dei Beni Culturali a salvaguardia dei seguenti monumenti :

— Rocca Maggiore : sistemazione e restauro 1° lotto	£.	100.000.000
— Basilica di S. Francesco : restauro affreschi (Basilica superiore ed inferiore)	»	600.000.000
— Basilica di S. Francesco : controvetrata (Basilica sup.)	»	175.000.000
— Sacro Convento : chiostrino dei morti	»	25.000.000
— Basilica di S. Francesco : restauro affreschi basilica sup.	»	400.000.000
— Basilica di S. Maria degli Angeli : restauro Cappella delle Rose	»	15.000.000
— Località Moiano : lavori di scavo e sistemazione di edifici romani	»	4.000.000
— Assisi : lavori di scavo e di restauro, sistemazione dell'edificio romano sotto la chiesa di S. Maria Maggiore	»	7.000.000
		<hr/>
Totale	£.	1.326.000.000

* * *

Al turismo, fonte di primaria importanza non solo per Assisi ma anche per gli altri Centri limitrofi, l'Amministrazione Comunale ha rivolto vivo interessamento consentendo l'istituzione dell'Azienda Autonoma di Turismo Comprensoriale comprendente i Comuni di : ASSISI, BASTIA, BETTONA e CANNARA.

È doveroso qui segnalare la collaborazione più completa dell'Amministrazione con gli intensi programmi dell'Azienda Autonoma di Turismo che ha permesso l'approntamento delle infrastrutture necessarie allo svolgimento delle varie manifestazioni : Calendimaggio, Rassegna Antiquaria e manifestazioni d'arte collaterali, concerti e spettacoli. Si è trattato di interventi attuativi che hanno comportato oneri reali di milioni, oltre il normale contributo di funzionamento.



L'On. Giulio Andreotti, Presidente del Consiglio dei Ministri, viene ricevuto dal Sindaco Cav. Enzo Boccacci in occasione della chiusura del 750° anniversario della morte di S. Francesco.



Il Ministro ai Beni Culturali On. Marlo Pedini, il Sindaco di Assisi ed altre autorità ai festeggiamenti di chiusura del 750° della morte di S. Francesco.

L'interessamento dell'Amministrazione nel settore del turismo si è rivolto anche alla dotazione di infrastrutture indispensabili per una Città di intensa affluenza turistica: a tale riguardo è stato provveduto alla realizzazione, in Assisi, di ampi parcheggi che sono stati dotati anche dei servizi necessari (servizi igienici - parcheggi di Porta Nuova e di Piazza Nuova).

* * *

Non è stato trascurato il problema del *traffico*, la cui soluzione non è facile per le particolari caratteristiche della viabilità interna del Centro Storico, provvedendo a rendere più facili le comunicazioni nell'ambito del territorio con la istituzione di servizi automobilistici, quali:

- istituzione linee urbane, con convenzione Società A.S.P. di Perugia;
- collegamento di Assisi con le frazioni di Rivotorto, San Vitale, Capodacqua e varie località del Centro Storico;
- istituzione linea comunale Assisi — S. Maria di Lignano, con convenzione Soc. C.A.T.A.;
- istituzione e prolungamento linea comunale Assisi — Pieve S. Nicolò — Paganzano con convenzione Ditta Sannipola;
- istituzione linea comunale Petrignano — Rocca S. Angelo, con convenzione Ditta Jacopi.

L'Amministrazione, poi, ha fatto sempre fronte alle esigenze turistiche nel territorio assicurando, anche in particolari periodi critici di siccità e di affluenza di visitatori, il normale approvvigionamento idrico ed altri fondamentali servizi, compreso quello della Nettezza Urbana, gestito direttamente dal Comune con risultati così efficaci da meritare ad Assisi il riconoscimento di essere una delle città più pulite d'Italia.

* * *

Oltre all'attività specifica svolta dai vari Dipartimenti, sommariamente esposta, l'Amministrazione Comunale non ha trascurato, nel quinquennio in esame, di rivolgere il proprio interessamento per la soluzione dei problemi presentati dalla popolazione nei vari *settori occupazionali, artigianali, commerciali*, ecc.

Per interessamento dell'Amministrazione, l'ENEL ha provveduto e sta provvedendo all'ammodernamento delle linee elettriche nell'interno del Centro Storico di Assisi, mediante l'eliminazione delle linee aeree con posa di cavi interrati, al fine di salvaguardare le bellezze artistiche della nostra Città: l'intervento comporta lavori per un importo di £. 180.000.000.

Costante interessamento l'Amministrazione ha svolto presso l'ANAS per ottenere la sollecita realizzazione della circonvallazione Nord di Assisi e del cavalcavia di Santa Maria degli Angeli.



Basilica di S. Francesco. Il Sindaco, Cav. Uff. Enzo Boccacchi, accende la « Lampa votiva » del Comuni d'Italia con l'olio offerto dalla Regione Umbra nel 750° anniversario della morte del Santo.

Inoltre, l'Amministrazione ha sollecitato ed ottenuto la sistemazione di banchine percorribili, fognature per acque di scolo, muri di sostegno e svicoli lungo le strade statali che interessano il territorio comunale: lavori che hanno comportato una spesa di oltre *cinquanta milioni*.

Portavoce delle esigenze della popolazione e degli operatori economici, l'Amministrazione ha svolto il più sollecito interessamento anche verso la S.I.P. per il potenziamento delle centraline telefoniche, la costruzione di una centrale telefonica in S. Maria degli Angeli, la bonifica delle linee aeree telefoniche nel Centro Storico ed il mantenimento in servizio del P.T.P. di Assisi-Capoluogo.

Nulla, infine, è stato trascurato per migliorare la situazione dei servizi postali nel Capoluogo ed in S. Maria degli Angeli svolgendo ogni fattivo interessamento perché vengano costruiti in Assisi e in S. Maria degli Angeli nuovi edifici postali, in attuazione del programma statale in atto.

La presente pubblicazione non pretende di racchiudere in breve spazio l'imponente attività che l'Amministrazione Comunale ha svolto in un quinquennio particolarmente vivace e non tende a valorizzare il lavoro delle singole persone, anche se vi è stato sacrificio ed impegno di tutti, ma vuol essere un necessario e dovuto documento alla comunità nel momento in cui essa si accinge a dare con il voto del 14 maggio p.v. il proprio giudizio sull'operato dei suoi eletti.

L'augurio fervido e sincero che l'Amministrazione rivolge a tutti i Cittadini, a nome dei Consiglieri uscenti, è che la Comunità di Assisi continui a crescere nella democrazia.

LA GIUNTA MUNICIPALE